BGG

Boletim de Gestão e Governança do Tribunal de Contas do Estado de Goiás



23° Edição

Março de 2025

BGG
Boletim de Gestão e Governança

Resultados do primeiro trimestre de 2025

Controle externo e valor para o cidadão

Governança e gestão no TCE-GO

Contexto e o sistema de controle externo

Principais normativos

Institucional

Apresentação

Esta é a 23ª edição do Boletim de Governança e Gestão (BGG), instrumento de prestação de contas trimestral produzido pela Diretoria de Governança, Planejamento e Gestão (DI-PLAN). Seu objetivo é a apresentação de conteúdo gerencial sobre o TCE-GO, de modo a gerar maior disseminação de informações e ampliar a participação de membros, servidores, gestores e sociedade na vida organizacional desta Corte de Contas.

(Você pode navegar pelo documento clicando nos tópicos ao lado)



BGG

Boletim de Gestão e Governança

Resultados do primeiro trimestre de 2025

Controle externo e valor para o cidadão

Governança e gestão no TCE-GO

Contexto e o sistema de controle externo

Principais normativos

Institucional

Resultados

No 1º Trimestre de 2025 a nova Gestão do Tribunal de Contas do Estado de Goiás (TCE-GO) definiu suas diretrizes estratégicas para o Biênio 2025-2026, visando fortalecer o controle externo, a transparência e a participação cidadã, além de aprimorar a governança e a inclusão institucional. Essas prioridades foram formalizadas no Plano de Gestão 2025-2026, que orienta as ações institucionais alinhadas ao Plano Estratégico 2021-2030. Entre as principais diretrizes destacam-se: o controle externo colaborativo, inovação tecnológica (com uso ampliado de inteligência artificial), fortalecimento das condições de trabalho, inclusão e promoção da sustentabilidade.

O TCE-GO também aprovou o Plano de Controle Externo para 2025-2026, que define 28 linhas de ação baseadas em critérios de risco, relevância e oportunidade, com foco na fiscalização das áreas de saúde, educação, segurança, meio ambiente, infraestrutura, economia e administração. O plano destaca a importância de fiscalização colaborativa, articulada e transparente, aproximando o TCE-GO do cidadão e promovendo o controle social.

Com essas ações, o TCE-GO busca garantir maior eficiência, impacto positivo nas políticas públicas e melhor acompanhamento do uso dos recursos públicos, consolidando seu papel como órgão fiscalizador moderno, inovador e conectado com os interesses da sociedade goiana.

Resultados do primeiro trimestre de 2025
Controle externo e valor para o cidadão
Governança e gestão no TCE-GO
Contexto e o sistema de controle externo
Principais normativos
Institucional

Fiscalização do TCE-GO acompanha etapa final das obras do Cora

A equipe do TCE-GO visitou o Complexo Oncológico de Goiás (Cora). Durante a visita, foi ressaltada a importância do controle rigoroso das etapas de construção e da conclusão da unidade, que tinha, à época da visita, mais de 80% das obras finalizadas.

Auditores do TCE-GO participam do lançamento do projeto Rede Nascer

Auditores do TCE-GO participaram do lançamento do projeto Rede Nascer, da Secretaria de Saúde de Goiás, voltado à redução da mortalidade materna, fetal e infantil com acompanhamento de gestantes e crianças até dois anos. A equipe iniciou a primeira avaliação de política pública do TCE-GO, tendo como foco a saúde materno-infantil.



Servidores do TCE-GO conhecem Programa de Quantificação de Benefícios do TCM-RJ

Servidores do TCM-RJ apresentaram a metodologia de quantificação de benefícios do Programa de Quantificação de Benefícios (PQB) a representantes dos Tribunais de Contas de Goiás e Ceará em reunião virtual. Reconhecido como boa prática nacional, o PQB é divulgado por cursos, mentorias e ferramentas.

Equipes visitam unidades de ensino em 15 municípios goianos

Servidores do TCE-GO visitaram 15 municípios para vistoriar 21 Centros de Ensino em Período Integral (Cepis) como parte do acompanhamento do Plano Estadual de Educação. A fiscalização busca subsidiar políticas públicas mais eficazes e garantir o avanço da qualidade e equidade na educação goiana.

Resultados do primeiro trimestre de 2025

Controle externo e valor para o cidadão

Governança e gestão no TCE-GO

Contexto e o sistema de controle externo

Principais normativos

Institucional

Equipe do TCE-GO avalia obras financiadas pelo Fundeinfra

Servidores do TCE-GO analisaram os serviços da obra de pavimentação da GO-154, entre Cruzeiro e Novo Planalto, financiada pelo Fundeinfra, com investimento previsto de R$ 78 milhões. Essas ações visam garantir a qualidade e a regularidade da pavimentação.

Tribunal faz recomendação à Saúde visando aprimorar gestão de hospitais

O TCE-GO julgou improcedente uma representação que alegava irregularidades em concorrência da SES para gestão do Hospital Estadual de Aparecida de Goiânia (Heapa). O processo foi relatado pelo conselheiro Edson Ferrari.

TCE-GO acompanha obras de pavimentação e reabilitação rodoviária

O TCE-GO realizou vistoria técnica em obras de pavimentação das rodovias GO-050, GO-306 e GO-319, acompanhando o andamento e o cumprimento dos contratos financiados pelo Fundeinfra. A inspeção foi coordenada pelo conselheiro Kennedy Trindade, com apoio técnico especializado.

Política de Atenção à Saúde Materno Infantil é tema de reunião no TCE-GO

Servidores do TCE-GO e do Grupo Técnico Estadual de Mortalidade Materna e Infantil da SES realizaram reunião para avaliar a Política de Atenção à Saúde Materno Infantil. Participaram colaboradores dos setores de Avaliação, Inovação em Políticas Públicas e Fiscalização da Saúde do TCE-GO.



Resultados do primeiro trimestre de 2025
Controle externo e valor para o cidadão
Governança e gestão no TCE-GO
Contexto e o sistema de controle externo
Principais normativos
Institucional

Tribunal expede determinações à Goinfra relativas a obras rodoviárias

O TCE-GO determinou melhorias nos procedimentos licitatórios da Agência Goiana de Infraestrutura e Transporte (Goinfra), após analisar a contratação para obra de pavimentação da GO-154. As decisões foram relatadas pelo conselheiro Kennedy Trindade.

TCE-GO conhece proposta de parceria público privada para o esgoto em Goiás

Técnicos do TCE-GO participaram de apresentação sobre a primeira fase do projeto da Parceria Público-Privada (PPP) para ampliar a coleta e tratamento de esgoto em Goiás, visando atender 90% da população até 2033, conforme o Novo Marco Legal do Saneamento. A iniciativa beneficiará 216 municípios atendidos pela Saneago.



TCE-GO participa de capacitação de conselheiros de saúde do Estado

Os auditores do TCE-GO participaram de capacitação do Conselho Estadual de Saúde para novos conselheiros, abordando planejamento e execução orçamentária em saúde. A oficina inclui participação de órgãos estaduais e nacionais.

Seis empresas são declaradas inidôneas por fraudes em licitação

Seis empresas foram declaradas inidôneas pelo TCE-GO e ficam proibidas de participar de licitações estaduais por três anos, após irregularidades em pregão da Seduc para merenda escolar. Também, expediu-se recomendação à Seduc para aperfeiçoar a análise de preços nas futuras licitações para evitar novos problemas.

Resultados do primeiro trimestre de 2025

Controle externo e valor para o cidadão

Governança e gestão no TCE-GO

Contexto e o sistema de controle externo

Principais normativos

Institucional

Auditores do TCU conhecem projeto IAGO na Estrada

O TCE-GO apresentou aos auditores do TCU o projeto IAGO na Estrada, que utiliza inteligência artificial para modernizar a fiscalização das rodovias goianas, permitindo diagnóstico automatizado e preciso de problemas como buracos e trincas. O projeto foi reconhecido pelo TCU como inovador e referência para outros órgãos de controle.

TCE-GO visita 14 unidades de saúde em cinco macrorregiões do Estado

O TCE-GO iniciou uma avaliação inédita no Brasil sobre a Rede Nascer, política estadual de atenção à saúde materno-infantil, com objetivo de reduzir a mortalidade materna e infantil em Goiás. Um comitê consultor multidisciplinar acompanha o processo, garantindo informações qualificadas e transparência na fiscalização.

TAG estabelece critérios para fiscalização dos recursos do Fundeinfra

O Tribunal de Contas do Estado de Goiás (TCE-GO), Goinfra, Seinfra, Secretaria da Economia e PGE-GO assinaram o 6º aditivo ao Termo de Ajustamento de Gestão (TAG), para aprimorar a gestão, transparência e controle de obras rodoviárias em Goiás, inclusive as financiadas pelo Fundeinfra. O instrumento reforça critérios de fiscalização, mas não autoriza nem atesta regularidade futura de contratações.



Resultados do primeiro trimestre de 2025

Controle externo e valor para o cidadão

Governança e gestão no TCE-GO

Contexto e o sistema de controle externo

Principais normativos

Institucional

Portaria designa o encarregado pelo tratamento de dados pessoais do TCE-GO

O secretário-geral do TCE-GO foi designado responsável pelo tratamento de dados pessoais no Tribunal, conforme a Lei Geral de Proteção de Dados (LGPD), visando garantir direitos de liberdade, privacidade e desenvolvimento pessoal. A designação foi publicada pela Portaria Nº 50/2025, e conta com apoio do Comitê de Segurança da Informação do TCE-GO.

TCE-GO define diretrizes para o biênio 2025-2026

O TCE-GO publicou seu Plano de Gestão 2025-2026, que orienta as ações institucionais alinhadas ao Plano Estratégico 2021-2030. O plano foi elaborado com base no gerenciamento de riscos e envolve todas as áreas organizacionais, dando prioridade à sociedade, órgãos jurisdicionados, sistema de controle externo, academia, mídia e servidores.

Presidente do TCE-GO reforça compromisso com agilidade e melhoria contínua

Gestores do TCE-GO participaram da primeira Reunião de Avaliação da Estratégia (RAE) do biênio 2025/2026, organizada pela Diretoria de Governança, Planejamento e Gestão. O presidente Helder Valin enfatizou a importância do compromisso com a melhoria contínua e agilidade, destacando a intenção de expandir o uso de Inteligência Artificial nos trabalhos do Tribunal.

TCE-GO aprova Plano de Controle Externo para os próximos dois anos

O Pleno do TCE-GO aprovou o Plano de Controle Externo 2025-2026, que estabelece diretrizes e 28 linhas de ação para a fiscalização, alinhando-se ao Plano de Gestão e ao Plano Estratégico 2021-2030. As áreas a serem fiscalizadas incluem saúde, educação, segurança, desenvolvimento social, meio ambiente, infraestrutura, economia, finanças, administração e transparência.



Resultados do primeiro trimestre de 2025

Controle externo e valor para o cidadão

Governança e gestão no TCE-GO

Contexto e o sistema de controle externo

Principais normativos

Institucional

TCE-GO participa de reuniões em gabinete de crise da saúde pública

O TCE-GO designou uma equipe para fiscalizar a intervenção do Estado na saúde municipal de Goiânia, atendendo a pedido do Ministério Público de Contas. A equipe acompanhou as ações da Secretaria de Estado da Saúde e participou do Gabinete de Crise das UTIs.

Sorteado relator das Contas do Governador 2025

O conselheiro Sebastião Tejota foi sorteado como relator do Parecer Prévio do TCE-GO sobre as contas do governador Ronaldo Caiado relativas a 2025, seguindo critério de rodízio. O parecer técnico será votado pelo Tribunal e encaminhado à Assembleia Legislativa para julgamento final.

50 anos do Serra Dourada: ação do TCE-GO garante mais eficiência na concessão do estádio

A atuação do TCE-GO na concessão e modernização do Complexo Serra Dourada assegurou maior eficiência e transparência ao processo, reduzindo riscos financeiros e aprimorando as regras contratuais. O órgão identificou e corrigiu diversas inconsistências, garantindo mais viabilidade econômica e competitividade na licitação.



Resultados do primeiro trimestre de 2025

Controle externo e valor para o cidadão

Governança e gestão no TCE-GO

Contexto e o sistema de controle externo

Principais normativos

Institucional

Tribunais de contas planejam Auditoria Nacional sobre a Primeira Infância

A comissão da Auditoria Operacional Coordenada Nacional sobre a Primeira Infância, realizou reunião preparatória para a fase de execução, com participação do TCE-GO. A auditoria, iniciativa do Instituto Rui Barbosa e apoiada por entidades nacionais.



Conselheiro participa de audiência pública sobre educação infantil

A Câmara Municipal de Goiânia realizou audiência pública sobre a educação infantil, e contou com a participação do conselheiro Edson Ferrari (TCE-GO/Atricon/CTPI-IRB). Ele mencionou acordo recente entre a Atricon e a Fundação Maria Cecília Souto Vidigal sobre a estagnação da educação infantil.

Fórum do Gaepe-GO debaterá educação municipal e primeira infância

A primeira reunião de 2025 do Gabinete de Articulação para a Efetividade da Política da Educação em Goiás (Gaepe-GO), destacou a programação de um fórum sobre educação municipal e primeira infância.

Resultados do primeiro trimestre de 2025

Controle externo e valor para o cidadão

Governança e gestão no TCE-GO

Contexto e o sistema de controle externo

Principais normativos

Institucional

Comitê Goiano da Primeira Infância aprova campanha de incentivo à vacinação

O Comitê Goiano da Primeira Infância lançou uma campanha de incentivo à vacinação infantil, cujas peças serão distribuídas a gestores municipais no em evento do TCM-GO. A campanha "Vacinar é Legal" visa sensibilizar servidores e pais sobre a importância das vacinas.

Impacto das desigualdades na primeira infância é pauta de congresso internacional

Em conferência na Universidade de Salamanca, o conselheiro Edson Ferrari (TCE-GO/CTPI-IRB) destacou os graves impactos das desigualdades na primeira infância no Brasil. Segundo Ferrari, a prioridade dos tribunais de contas deve ser a primeira infância, buscando reduzir desigualdades, combater a corrupção e garantir direitos fundamentais.

TCs apontam inefetividade de políticas públicas para proteção de crianças e adolescentes

Levantamento realizado pela Atricon e 20 tribunais de contas estaduais revelou que crianças e adolescentes ainda não são prioridade no Brasil, com ausência de planos estaduais e falta de avaliação periódica em muitos estados. O relatório destaca a necessidade de recursos e ações eficazes para garantir a proteção e prioridade dessa população.

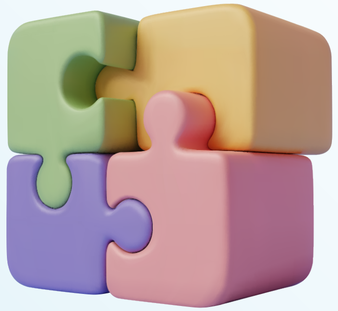

Resultados do primeiro trimestre de 2025

Controle externo e valor para o cidadão

Governança e gestão no TCE-GO

Contexto e o sistema de controle externo

Principais normativos

Institucional

Ordem cronológica de pagamentos é tema de reunião do TCE-GO com o TCE-PE

Servidores dos Tribunais de Contas de Goiás (TCE-GO) e Pernambuco (TCE-PE) reuniram-se para trocar experiências sobre o controle da ordem cronológica de pagamentos públicos. A cooperação entre os tribunais foi destacada como fundamental para aprimorar o controle externo e promover excelência na gestão pública.

IAGO na Estrada é finalista de prêmio de inovação

O IAGO na Estrada, ferramenta de inteligência artificial do TCE-GO para fiscalização automatizada das rodovias estaduais, foi finalista do 5º Prêmio Conexão Inova na categoria de soluções tecnológicas disruptivas. O reconhecimento destaca o esforço do Tribunal em inovar na gestão pública.

Programação da tarde do BPM Day destaca IA e inovação

O BPM Day Goiás 2025, realizado no TCE-GO, reuniu gestores públicos e privados para discutir gestão de processos e inovação. O evento enfatizou a importância de agregar valor e promover mudanças responsáveis nos processos organizacionais.



Gestão de processos do TCE-GO é abordada no BPM Day

Durante o BPM Day 2025 Goiás, o auditor Sérvio Túlio Teixeira e Silva apresentou as estratégias do TCE-GO para excelência na gestão de processos, destacando conquistas como certificações ISO e a adoção de melhores práticas de desempenho e transparência.

Resultados do primeiro trimestre de 2025

Controle externo e valor para o cidadão

Governança e gestão no TCE-GO

Contexto e o sistema de controle externo

Principais normativos

Institucional

STF decide que compete aos tribunais de contas julgar prefeitos ordenadores de despesas

O Supremo Tribunal Federal (STF) decidiu, por unanimidade, que cabe aos tribunais de contas julgar as contas de prefeitos quando atuam como ordenadores de despesas, independentemente de aprovação pelas câmaras municipais. A ADPF 982/PR, ajuizada pela Atricon, buscou reverter decisões judiciais que anulavam sanções aplicadas a prefeitos.

Comitê do IRB define ações para estimular a fiscalização da segurança pública pelos TCs

O Comitê Técnico de Segurança Pública do Instituto Rui Barbosa (CTSP-IRB) definiu, em reunião no Encontro Técnico do MMD-TC em João Pessoa, ações prioritárias para 2025-2026, incluindo a realização de uma auditoria nacional coordenada para aprimorar a segurança pública.

Ouvidoria Day celebra o Mês da Mulher com edição especial

O TCE-GO realizou, em parceria com o IRB e o Sercon, o evento Ouvidoria Day: Escuta de Respeito e Igualdade em celebração ao Mês da Mulher, com participação exclusiva de mulheres do Tribunal e do TJ-GO. O evento reforçou a necessidade de fortalecer o respeito e a escuta ativa às mulheres no ambiente institucional.

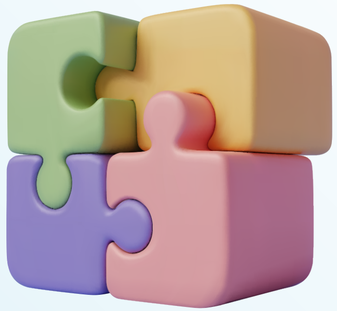

Resultados do primeiro trimestre de 2025
Controle externo e valor para o cidadão
Governança e gestão no TCE-GO
Contexto e o sistema de controle externo
Principais normativos
Institucional

Esses são os atos normativos mais relevantes publicados pelo TCE GOIÁS, entre janeiro e março de 2025, como meio de facilitar o acompanhamento das atividades do Tribunal.

(clique nas unidades abaixo para acessar)

Portaria nº 289/2025 – 17/03/2025
Institui, regulamenta e compõe o Comitê Consultor de Avaliação da Política de Atenção à Saúde Materno Infantil.

Portaria nº 260/2025 – 27/02/2025
Aprova o Plano de Gestão para o biênio 2025/2026 e estabelece prazo para a elaboração dos Planos Diretores de cada unidade.

Portaria nº 219/2025 – 26/02/2025
Regulamenta e compõe o Comitê Gestor dos Portais do Tribunal de Contas do Estado de Goiás previsto no art. 13 da Resolução Administrativa nº 20, de 16 de outubro de 2024.

Portaria nº 178/2025 – 12/02/2025
Compõe o Comitê Estratégico de Tecnologia da Informação-CETI, do Tribunal de Contas do Estado de Goiás, nos termos da Resolução Normativa nº 13, de 23 de novembro de 2016, para o biênio 2025- 2026.

Portaria nº 62/2025 – 28/01/2025
Regulamenta e compõe Comitê de Garantia da Qualidade-CGQ do Tribunal de Contas do Estado de Goiás, nos termos da Resolução Administrativa nº 13, de 14 de setembro de 2023.



Resultados do primeiro trimestre de 2025
Controle externo e valor para o cidadão
Governança e gestão no TCE-GO
Contexto e o sistema de controle externo
Principais normativos
Institucional

Esses são os atos normativos mais relevantes publicados pelo TCE GOIÁS, entre janeiro e março de 2025, como meio de facilitar o acompanhamento das atividades do Tribunal.

(clique nas unidades abaixo para acessar)

Portaria nº 58/2025 – 28/01/2025
Regulamenta e compõe o Comitê de Integridade Corporativa (CIC), em conformidade com o art. 8º da Resolução Administrativa nº 13, de 22 de agosto de 2024.

Portaria nº 57/2025 – 28/01/2025
Regulamenta e compõe o Comitê de Sustentabilidade do Tribunal de Contas do Estado de Goiás, nos termos da Resolução Administrativa nº 25, de 12 de dezembro de 2024.

Portaria nº 56/2025 – 28/01/2025
Regulamenta e compõe o Comitê de Gestão da Segurança da Informação para o biênio 2025-2026, em conformidade com a Resolução Administrativa nº 17, de 19 de setembro de 2024.

Portaria nº 49/2025 – 28/01/2025
Constitui, regulamenta e compõe a Comissão Especial de Avaliação de Despesas - CEAD, do Tribunal de Contas do Estado de Goiás para o biênio 2025-2026.

Resolução nº 1/2025 – 24/03/2025
Aprova o Plano de Controle Externo do Tribunal de Contas do Estado de Goiás para o biênio 2025/2026.



Resultados do primeiro trimestre de 2025
Controle externo e valor para o cidadão
Governança e gestão no TCE-GO
Contexto e o sistema de controle externo
Principais normativos
Institucional

Composição, Direção e Coordenação 2024

CONSELHEIROS

Helder Valin
Presidente

Sebastião Tejota
Vice-Presidente

Carla Santillo
Corregedor-Geral

Edson Ferrari
Diretor-Geral da Escola Superior de Controle Externo

Kennedy Trindade
Ouvidor

Saulo Mesquita
Presidente da Primeira Câmara

Celmar Rech
Presidente da Segunda Câmara

CONSELHEIROS SUBSTITUTOS

Heloísa Helena Antonacio Monteiro Godinho

Flávio Rodrigues

Cláudio André Abreu Costa

Humberto Bosco Lustosa Barreira

Henrique Veras

MINISTÉRIO PÚBLICO DE CONTAS JUNTO AO TCE-GO

Carlos Gustavo Silva Rodrigues
Procurador-Geral

Fernando dos Santos Carneiro

Maísa de Castro Sousa

Silvestre Gomes dos Anjos

DIRETORES | COORDENADORES

Sérvio Túlio Teixeira e Silva
Chefe de Gabinete da Presidência

Ana Paula de Araújo Rocha Secretaria de Controle Externo

Cássio Resende de Assis Brito
Secretaria Administrativa

Marcus Vinícius do Amaral
Secretaria-Geral

Heloísa Rodrigues de Lima
Diretoria de Comunicação

Lana Menezes de Castro
Diretoria de Controle Interno

Vera Nubia Zandonadi Gomes
Diretoria de Governança, Planejamento e Gestão

Mariana Tavares Silva
Diretoria Jurídica

Licardino Siqueira Pires
Diretoria de Tecnologia Da Informação

Rafaella Queiroz de Carvalho
Assessoria Superior ao Ouvidor

Jaqueline Gonçalves Nascimento
Coordenação da Escola Superior de Controle Externo

Ten. Cel. Carlos Juliano Filho
Assessoria de Segurança Institucional

Resultados do primeiro trimestre de 2025
Controle externo e valor para o cidadão
Governança e gestão no TCE-GO
Contexto e o sistema de controle externo
Principais normativos
Institucional

Referencial Estratégico TCE-GO

MISSÃO

"Exercer o Controle Externo contribuindo para o aperfeiçoamento da gestão das políticas e dos recursos públicos, em prol da sociedade"

VISÃO

"Ser uma instituição essencial e de excelência no exercício do Controle Externo"

VALORES

Nossos valores modelam nossas atitudes, potencializando resultados e assegurando a essencialidade da instituição.

- Ética
- Integridade
- Responsabilidade junto à sociedade
- Compromisso Social
- Impessoalidade
- Transparência
- Imparcialidade
- Inovação
- Independência

POLÍTICA DO SISTEMA DE GESTÃO INTEGRADO

O TCE-GO na busca do aperfeiçoamento do controle externo e com objetivo de contribuir para a gestão das políticas e dos recursos públicos, em benefício da sociedade, compromete-se com:

I. Atendimento aos requisitos legais aplicáveis e outros subscritos pela organização;

II. atuação com base em prevenção de riscos e maximização de oportunidades;

III. melhoria contínua do Sistema de Gestão Integrado (SGI) por meio do Plano Estratégico e das iniciativas de melhoria;

IV. controle de processos de trabalho, produtos e serviços;

V. desenvolvimento de servidores e colaboradores em competências essenciais para o SGI;

VI. proteção do meio ambiente, incluindo a prevenção da poluição, o controle de resíduos e a utilização de recursos sustentáveis;

VII. gestão eficaz de segurança da informação, garantindo a disponibilidade, integridade, confidencialidade e autenticidade das informações que trafegam na instituição;

VIII. repúdio ao suborno e aos comportamentos contrários aos padrões legais e éticos estabelecidos, aplicando-se as penalidades cabíveis em casos de desvios de conduta;

IX. fortalecimento da integridade organizacional mediante o cumprimento da política de integridade e o incentivo ao relato de preocupações de boa-fé em um ambiente livre de represálias;

X. prestação de contas com foco nas necessidades e expectativas das partes interessadas.

Resultados do primeiro trimestre de 2025
Controle externo e valor para o cidadão
Governança e gestão no TCE-GO
Contexto e o sistema de controle externo
Principais normativos
Institucional

Ficha Técnica BGG 2025

PRODUÇÃO

(Diretoria de Governança, Planejamento e Gestão)
Vera Núbia Zandonadi Gomes
Letícia de Paula Lima

REVISÃO E EDIÇÃO E DESIGN GRÁFICO

(Diretoria de Comunicação)
Bruno Balduino
Alexandre Alfaix de Assis
Anderson de Castro

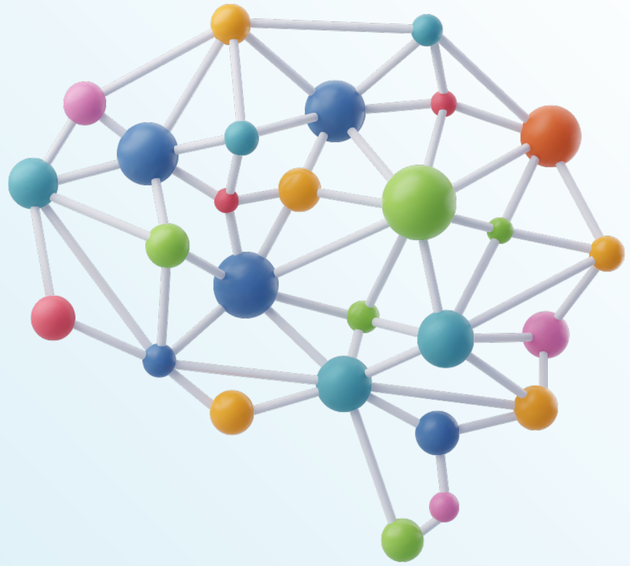

BGG

Boletim de Gestão e Governança do Tribunal de Contas do Estado de Goiás

